

## Parque Zoológico y Botánico Miguel Ángel de Quevedo

**Ubicación:** Calle Campesino sin número casi esquina Simón Bolívar, Colonia Pascual Ortiz Rubio, C.P. 91750, Veracruz, Veracruz.



### Horario del Parque:

Miércoles a Domingo 09:00 a 17:00 hrs.

Permanencia en el parque:

Hasta las 18:00



**Dirección a cargo: Medio Ambiente**

## Instalaciones Parque Zoológico y Botánico Miguel Ángel de Quevedo



Dentro del parque se encuentra la Laguna Viveros, anteriormente conocida como "Laguna de los Cocos"

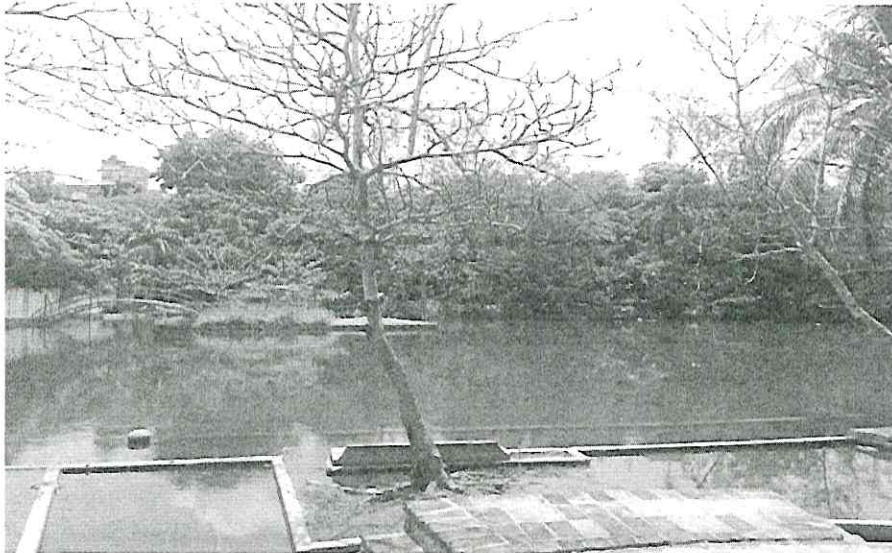

**Locomotora de Vapor a escala “El Jarochito”**

## El Árbol más longevo de la ciudad de Veracruz



Nombre común: Árbol de Huanacastle

Nombre científico: *Enterolobium cyclocarpum*



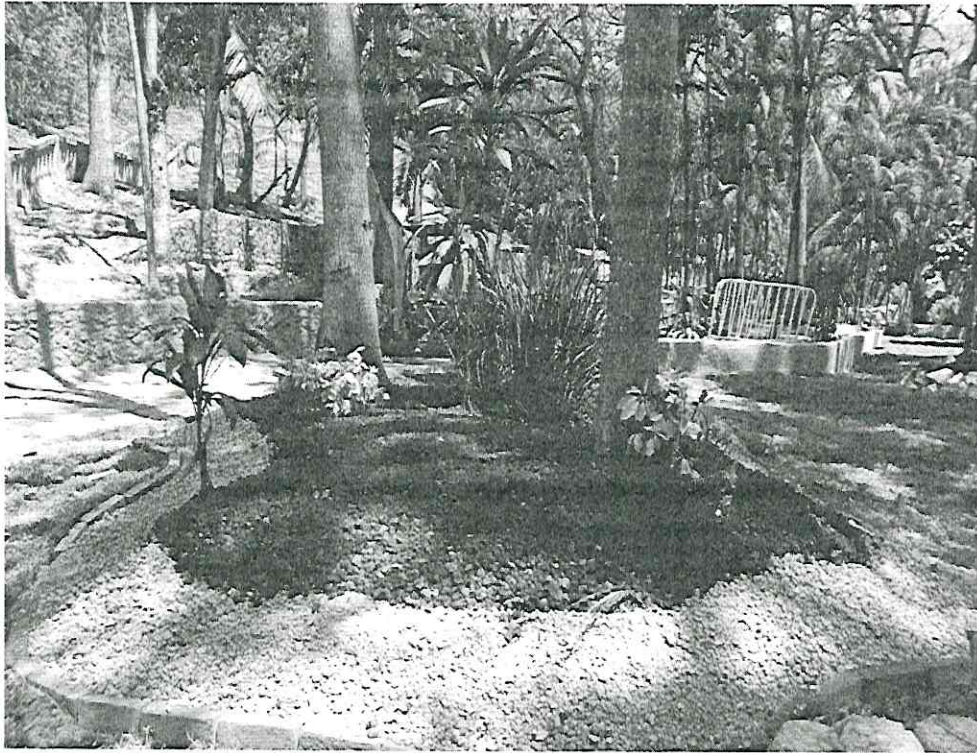

## **Datos Históricos del Parque Zoológico y Botánico Miguel Ángel de Quevedo**

En el año de 1930 el Ing. Miguel Ángel de Quevedo y Zubieta quien ya era famoso por su defensa intangible de la riqueza forestal de México y conocido como “el apóstol del Árbol” llegó a Veracruz y encontró cierta vegetación en la Laguna de los Cocos la cual le garantizaba condiciones de vida para las semillas que él traía de otras regiones, las cuales pensó en sembrarlas y hacer experimentos con la ayuda de trabajadores chinos y que él contrataba.

En el parque viveros “Miguel Ángel de Quevedo”, fue el primer parque de la ciudad y número uno del Estado de Veracruz; en el año de 1966 del día 29 de marzo se inauguró dicho parque por el Lic. Fernando López Arias quien era el gobernador del Estado de Veracruz y el Lic. Manlio Fabio Tapia Camacho quien dirigía la presidencia municipal.

En el parque viveros se encontraba en exhibición distintas especies de flora: ficus palmeras finas, cedros, limonarias, palma de coco, frutillos, palmera de abanico, copa de oro, árboles frutales, jacarandas, tulipanes, bugambilias, así como también algunas especies de fauna silvestre.

En la década de los 90 este parque fue utilizado como bodega de la SARH (Secretaría de Agricultura y Recursos Hidráulicos) y oficinas y parques y jardines aún bajo el nombre Miguel Ángel de Quevedo.

El 30 de abril de 1995 fue reinaugurado por el contador público Roberto Bueno quien dirigía la presidencia municipal y se dio a conocer como Parque Zoológico y Botánico Miguel Ángel de Quevedo.

El parque zoológico botánico Miguel Ángel de Quevedo hoy cuenta con médicos veterinarios que se encargan del cuidado y manejo de la colección de animales.

El Parque Zoológico y Botánico Regional “Miguel Ángel de Quevedo”, es una reserva natural de cerca de 90 años que en ella habitan especies de fauna y flora endémica, fungiendo como el pulmón verde más grande de la ciudad.



**VERA  
CRUZ**  
CIUDAD HEROICA

Esta Reserva Natural tiene una extensión de 4.7 hectáreas, y dentro de ella se encuentra una laguna perteneciente al Archipiélago de Lagunas Interdunarias de la Zona Conurbada de los municipios de Veracruz y La Antigua.

Actualmente es un PIMVS (Predio o Instalación que Maneja Vida Silvestre), donde se encuentran animales de vida silvestre en exhibición, muchos de estos animales están en calidad de resguardo de autoridades federales, así como otras que forman parte de los bienes propios del H. Ayuntamiento de Veracruz debido a su nacimiento en estas instalaciones o donaciones que han realizado personas o instituciones.

## **Datos Relevantes del Parque Zoológico y Botánico Miguel Ángel de Quevedo**

En los talleres de Ferrocarriles Nacionales en la ciudad de Aguascalientes, en el año de 1980, se fabricaron cinco locomotoras de vapor a escala de modelo 810 u 811 a fines del siglo XIX. Esas locomotoras fueron donadas por el entonces director de Ferrocarriles Nacionales el C. Luis Gómez Zepeda, a diferentes lugares de la República Mexicana y una de ellas fue para Veracruz.

El día 18 de noviembre de 1982, siendo presidente municipal el C. Lic. Virgilio Cruz Parra se reinauguró el parque recreativo Miguel Ángel de Quevedo y en esta fecha se hizo entrega del ferrocarril, el cual recibió el nombre de “El jarochito”.

“El jarochito” es una pieza de gran valor pues es la única que existe en la actualidad ya que se ignora el paradero de las otras locomotoras; esta locomotora se encuentra registrada en el acervo del Museo Nacional de los Ferrocarriles Nacionales de México en la ciudad de Puebla.

Actualmente la locomotora no se encuentra en función.

Dentro del Parque se encuentra el árbol más longevo de la ciudad, un Huanacastle con aproximadamente 400 años de edad.